

PERANCANGAN APLIKASI PENERIMAAN PESERTA DIDIK BARU PADA SEKOLAH MENENGAH PERTAMA (SMP) FATAHILLAH KABUPATEN BEKASI

Rani Desy Faddillah¹, Dwi Yulistyanti², Rudi Hermawan³

^{1,2,3}Informatika, Teknik dan Ilmu Komputer, Universitas Indraprasta PGRI

Email: ¹ranydfadillah@gmail.com

Abstract. *The development of information technology in all types of fields, one of which is in the field of education where the school can utilize the information technology to facilitate school performance, especially at the time of admission of new students. The Design of New Student Acceptance Applications at the Junior High School (SMP) Fatahillah Bekasi Regency was made aiming to make it easier to manage the data of new student admissions so that the process of presenting data relating to the data of new student admissions can be completed quickly, precisely and accurately. The research method used in designing this application is to use the research and development method. In addition, the system used in this study is the waterfall system. In this system, there are several steps that must be done including analyzing the needs, design, implementation and coding as well as testing. The design of the New Student Acceptance Application was created with the support of the Java programming language and MYSQL and XAMPP databases. From the results of the research that has been done, it is found that the application of acceptance of new students can meet the needs in a process of presenting data for new students that is fast, precise and accurate and effective and efficient.*

Keywords: *Application design, Student acceptance, Java, MYSQL.*

Abstrak. *Berkembangnya teknologi informasi pada semua jenis bidang, salah satunya pada bidang pendidikan dimana pihak sekolah dapat memanfaatkan teknologi informasi tersebut untuk memudahkan kinerja sekolah, khususnya pada saat penerimaan peserta didik baru. Perancangan Aplikasi Penerimaan Peserta Didik Baru pada Sekolah Menengah Pertama (SMP) Fatahillah Kabupaten Bekasi dibuat bertujuan untuk mempermudah dalam mengelola data penerimaan peserta didik baru agar proses penyajian data yang berkenaan dengan data penerimaan peserta didik baru dapat terselesaikan dengan cepat, tepat dan akurat. Metode penelitian yang digunakan dalam perancangan aplikasi ini adalah dengan menggunakan metode research and development. Selain itu, sistem yang digunakan pada penelitian ini adalah sistem waterfall. Pada sistem ini, terdapat beberapa tahapan yang harus dilakukan diantaranya menganalisa kebutuhan, perancangan, implementasi dan pengkodean serta pengujian. Perancangan Aplikasi Penerimaan Peserta Didik Baru ini tercipta dengan dukungan bahasa pemrograman Java serta database MYSQL dan XAMPP. Dari hasil penelitian yang telah dilakukan, diperoleh bahwa aplikasi penerimaan peserta didik baru dapat memenuhi kebutuhan dalam suatu proses penyajian data peserta didik baru yang cepat, tepat dan akurat serta efektif dan efisien.*

Kata Kunci: *Perancangan aplikasi, Penerimaan peserta didik, Java, MYSQL.*

1. Pendahuluan

Peran teknologi informasi dan komunikasi saat ini semakin memainkan perannya dengan berkembang cepat yang menjadi suatu kebutuhan. Seiring dengan perkembangan teknologi, banyak Sekolah Menengah Pertama (SMP) yang sudah memanfaatkannya sebagai wadah untuk pelayanan kepada peserta didik maupun orangtua. Kemudahan yang diperoleh terasa lebih nyata dan juga tidak ketinggalan zaman dengan sekolah lainnya khususnya Sekolah Menengah Pertama (SMP) di Kabupaten Bekasi yang sudah memanfaatkan teknologi dalam pelayanan kepada peserta didik, maka sangatlah penting bagi Sekolah Menengah Pertama mempunyai sebuah perancangan aplikasi untuk pelayanan peserta didik baru dalam mendapatkan informasi yang bersangkutan dengan sekolah.

Berkembangnya teknologi informasi pada semua jenis bidang, salah satunya pada bidang pendidikan yaitu dengan membuat sekolah memanfaatkan teknologi informasi untuk memudahkan kinerja sekolah, khususnya pada saat ajaran baru tiba yaitu penerimaan peserta didik baru.

Penelitian terhadap penerimaan siswa baru di sekolah dengan memanfaatkan perkembangan teknologi telah banyak dilakukan, diantaranya adalah penelitian yang telah dilakukan oleh Suherni. S., dkk (2017) dengan membuat aplikasi pendaftaran dan penerimaan siswa baru di SMK Negeri 1 Rupa berbasis web dan SMS Gateway(Suherni, Rubiati, 2017). Penelitian lainnya juga telah dilakukan oleh Amin, R., (2017) dengan membuat rancang bangun sistem informasi penerimaan siswa baru pada SMK Budhi Warman 1 Jakarta berbasis web(Ruhul Amin, 2017).

SMP Fatahillah merupakan sekolah menengah pertama di Kabupaten Bekasi dimana sekolah ini siap mengemban amanah untuk membentuk kader generasi yang konsisten sesuai dengan tujuan pendidikan yaitu membentuk insan yang beriman, bertaqwa, berilmu dan berakhlak mulia (IMTAQ). Proses penerimaan peserta didik baru di Sekolah Menengah Pertama (SMP) Fatahillah Kabupaten Bekasi sudah menggunakan komputer, namun penggunaan komputer yang dimaksud digunakan hanya untuk membuat formulir dengan menggunakan Ms.Excel dan Ms.Word saja. Untuk proses pendaftaran peserta didik masih menggunakan cara manual dimana formulir pendaftaran diisi oleh calon peserta didik baru, kemudian diberikan kepada bagian kemahasiswaan dan staff tata usaha yang bertugas menjadi panitia. Untuk selanjutnya panitia membuat data laporan. Proses tersebut menjadikan media penyimpanan data peserta didik baru masih berupa kertas dan buku sehingga dokumen menjadi tidak aman dan kurang terjamin dalam penyimpanannya. Sehubungan dengan hal tersebut, perlu adanya sistem yang teraplikasi pada penerimaan peserta didik baru agar pendataan terkait informasi peserta didik menjadi lebih efektif dan efisien. Untuk mengatasi masalah tersebut, penulis membuat suatu perancangan aplikasi penerimaan peserta didik baru pada Sekolah Menengah Pertama (SMP) Fatahillah Kabupaten Bekasi.

2. Tinjauan Pustaka

Perancangan

Menurut Sommerville, 2011, p. 154, “proses perancangan perangkat lunak merupakan serangkaian kegiatan dan hasil yang berhubungan dengan perangkat lunak, yang bertujuan untuk dihasilkan suatu produk perangkat lunak”.

Berdasarkan pendapat yang dikemukakan, perancangan adalah serangkaian kegiatan yang bertujuan untuk suatu produk yang dihasilkan.

Menurut Sommerville (2011:154) dasar perancangan ialah sebagai berikut :

1. Penspesifikasikan Perangkat Lunak
2. Fungsionalitas perangkat lunak dan batasan operasinya harus didefinisikan.
3. Perancangan dan Implementasi Perangkat Lunak.
4. Perangkat lunak yang memnuhi persyaratan harus dibuat.
5. Pengevolusian perangkat lunak
6. Perangkat lunak harus dapat berkembang untuk menghadapi kebutuhan yang dapat berubah sewaktu-waktu.

Sistem

Menurut Mulyadi, 2011, “menjelaskan bahwa sistem merupakan sekelompok unsur yang erat berhubungan satu dengan yang lainnya, yang berfungsi bersama-sama untuk mencapai tujuan tertentu”.

Aplikasi

Menurut Sutabri, 2012, p. 147, menjelaskan bahwa aplikasi adalah alat terapan yang difungsikan secara khusus dan terpadu sesuai kemampuan yang dimilikinya.

Pemrograman Java

Menurut Raharjo, 2012, menjelaskan bahwa “ java adalah bahasa pemrograman yang dapat dijalankan diberbagai komputer termasuk telepon genggam.

Berdasarkan dari pendapat yang dikemukakan diatas, dapat disimpulkan oleh peneliti bahwa java merupakan bahasa pemrograman C++ yang mendukung aplikasi pada client dan server termasuk telepon genggam.

MYSQL

Menurut Arief, 2011, p. 154, MySQL adalah salah satu jenis database server yang sangat terkenal dan banyak digunakan untuk membangun aplikasi web yang menggunakan database sebagai sumber dan pengolahan data.

XAMPP

Menurut Madcoms, 2016, p. 148, dengan menggunakan xampp, tidak perlu menginstal aplikasi-aplikasi secara satu persatu. Paket aplikasi perlu di extract dan diinstal terlebih dahulu dengan memilih jenis xampp sesuai dengan jenis operating system.

Siswa

Menurut Prasetyo, 2013, p. 7, siswa atau peserta didik adalah anggota masyarakat yang berusaha mengembangkan potensi diri melalui proses pembelajaran yang tersedia pada jalur, jenjang dan jenis pendidikan tertentu, mereka yang secara khusus diserahkan oleh kedua orang tuanya untuk mengikuti pembelajaran yang diselenggarakan di sekolah, dengan tujuan untuk menjadi manusia yang berilmu pengetahuan, berketerampilan, berpengalaman, berkepribadian, berakhlak mulia dan mandiri.

3. Metode Penelitian

Pada penelitian ini, metode yang digunakan adalah metode Research and Development (R&D). Research and Development adalah metode penelitian yang digunakan untuk menghasilkan produk tertentu dan menguji keefektifan produk tersebut. Penelitian ini dilakukan sejak bulan Maret s.d Juni 2019.

3.1 Metode Pengumpulan Data

Terdapat beberapa metode pengumpulan data yang dilakukan oleh peneliti untuk mendapatkan informasi serta data-data sebagai penyempurnaan hasil dalam penelitian ini diantaranya:

3.2 Metode Wawancara

Peneliti melakukan wawancara dengan salah satu pihak sekolah pada saat melakukan penelitian.

3.3 Metode Observasi

Melakukan teknik pengumpulan data dengan diberikan beberapa dokumen mengenai sistem penerimaan peserta didik baru oleh SMP Fatahillah Kabupaten Bekasi.

3.4 Studi Kepustakaan

Pengumpulan informasi serta data-data diketahui dari kutipan buku, hasil laporan dan bahan yang lainnya berkaitan dengan penelitian ini. Dari sumber tersebut diambil teori-teori yang dijalankan dengan landasan menganalisa masalah yang ditemukan dalam penelitian.

3.5 Langkah – Langkah Pengembangan Sistem

Langkah awal yang dilakukan dalam pengembangan sistem pada penelitian ini adalah dengan menentukan model sistem yang akan digunakan. Model sistem yang digunakan adalah sistem waterfall. Model sistem menuntut cara yang teratur dari suatu rangkaian yang mendekati perkembangan software, dimulai dengan suatu tingkatan kemajuan melalui analisis, perancangan, pengkodean, pengujian, serta pemeliharaan model tersebut. Sistem tersebut dapat dilihat pada Gambar 1.

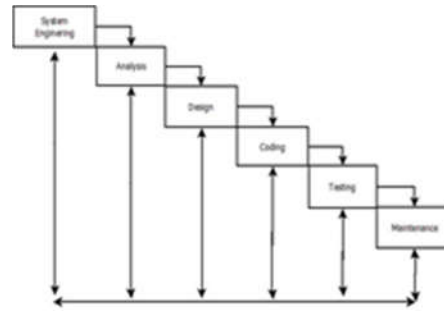

Gambar 1. Metode Waterfall
Sumber : (Sutanta, 2011)

4. Hasil Penelitian

Aturan sistem yang diusulkan pada Penerimaan Peserta Didik Baru pada Sekolah Menengah Pertama (SMP) Fatahillah Kabupaten Bekasi adalah sebagai berikut:

- a. Panitia sekolah menginput data penerimaan peserta didik baru menggunakan aplikasi yang telah dibuat.
- b. Panitia memiliki akun tersendiri untuk mengoperasikan.
- c. Dengan menggunakan akun panitia, maka panitia dapat mengetahui secara keseluruhan penerimaan peserta didik baru pada aplikasi penerimaan peserta didik baru dan dapat melakukan print untuk menjadikan suatu laporan data penerimaan peserta didik baru.



Gambar 2. Diagram Diagram Konteks yang Diusulkan

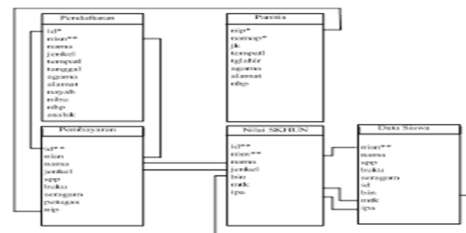

Gambar 3. Normalisasi Bentuk Ke-2 NF

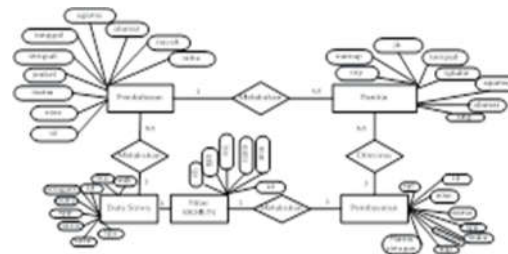

Gambar 4. Diagram ERD (Entity Relationship Diagram)

Berikut ini adalah rancang layar dari Perancangan Aplikasi Penerimaan Peserta Didik Baru Pada Sekolah Menengah Pertama (SMP) Fatahillah Kabupaten Bekasi :

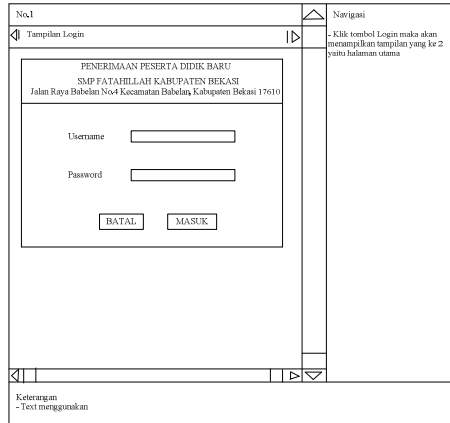

Gambar 5. Rancangan Layar Login

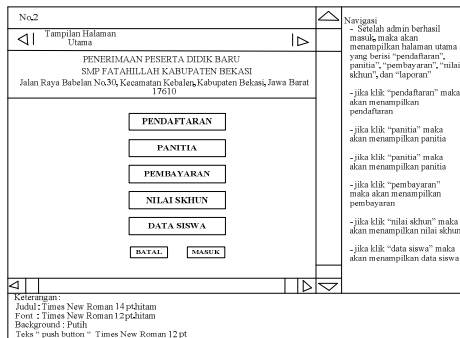

Gambar 6. Rancangan Layar Halaman Utama

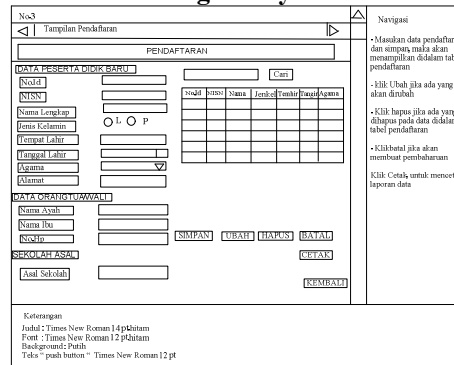

Gambar 7. Rancangan Layar Pendaftaran

No4 Tampilan Panitia

NAVIGASI

Masukan data panitia dan simpan, maka akan menampilkan didalam tabel panitia

Klik Ubah jika ada yang akan dirubah

Klik hapus jika ada yang dihapus pada data didalam tabel panitia

Klik batal jika akan menyegarkan tabel

Klik Cetak, untuk mencetak laporan data

PANITIA

DATA PANITIA

NIP

Nama Panitia

Jenis Kelamin

Tempel Lahir

Tanggal Lahir

Agama

Alamat

NoHandphone

NIP	NP	JK	T.Lahir	TOL	Agama	Telepon

SIMPAN UBAH HAPUS BATAL CETAK KEMBALI

Keterangan
Judul : Times New Roman 14pt hitam
Font : Times New Roman 12pt hitam
Background : Putih
Teks " push button " Times New Roman 12 pt

Gambar 8. Rancangan Layar Panitia

No5 Tampilan Pembayaran

NAVIGASI

Masukan data pembayaran dan simpan, maka akan menampilkan didalam tabel pembayaran

Klik Ubah jika ada yang akan dirubah

Klik hapus jika ada yang dihapus pada data didalam tabel pembayaran

Klik batal jika akan menyegarkan tabel

Klik Cetak, untuk mencetak laporan data

PEMBAYARAN

DATA PESERTA DIKIR BARU

NoId

NISN

Nama Lengkap

SPP

Buku

Seragam

DITERIMA OLEH

NIP

Nama Penugas

NIP	NP	JK	T.Lahir	TOL	Agama	Telepon

SIMPAN UBAH HAPUS BATAL CETAK KEMBALI

Keterangan
Judul : Times New Roman 14pt hitam
Font : Times New Roman 12pt hitam
Background : Putih
Teks " push button " Times New Roman 12 pt

Gambar 9. Rancangan Layar Pembayaran

No6 Tampilan Nilai SKHUN

NAVIGASI

Masukan data nilai skhun dan simpan, maka akan menampilkan didalam tabel nilai skhun

Klik Ubah jika ada yang akan dirubah

Klik hapus jika ada yang dihapus pada data didalam tabel skhun

Klik batal jika akan menyegarkan tabel

Klik Cetak, untuk mencetak laporan data

NILAI SKHUN

DATA DIRI

NoId

NISN

Nama Lengkap

Jenis Kelamin

DATA NILAI SKHUN

Bahasa Indonesia

Matematika

IPA

NoId	NISN	NL	JK	Bah	Mk	IPA

SIMPAN UBAH HAPUS BATAL CETAK KEMBALI

Keterangan
Judul : Times New Roman 14pt hitam
Font : Times New Roman 12pt hitam
Background : Putih
Teks " push button " Times New Roman 12 pt

Gambar 10. Rancangan Layar Nilai SKHUN

Gambar 11. Rancangan Layar Data Siswa

Selanjutnya penulis membuat aplikasi dengan menggunakan Java dan *database* mysql. Berikut ini adalah tampilan dari aplikasi penerimaan peserta didik baru pada Sekolah Menengah Pertama (SMP) Fatahillah Kabupaten Bekasi :

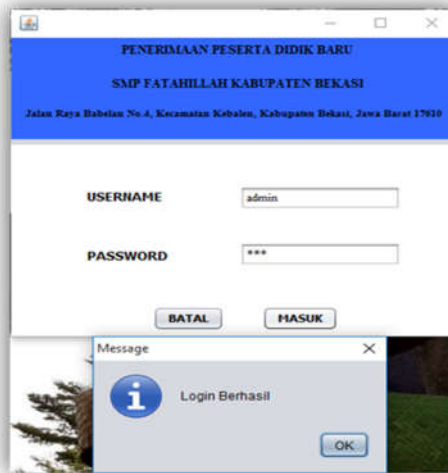

Gambar 12. Tampilan Login



Gambar 13. Tampilan Halaman Utama

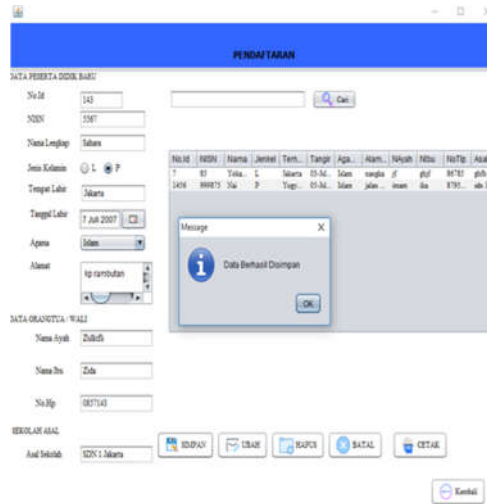

Gambar 14. Tampilan Pendaftaran



Gambar 15. Tampilan Panitia

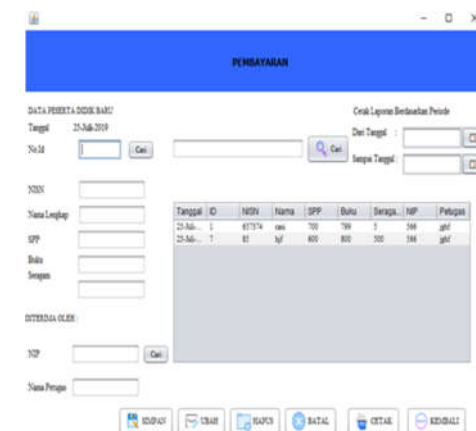

Gambar 16. Tampilan Pembayaran



Gambar 17. Tampilan Nilai SKHUN



Gambar 18. Tampilan Data Siswa

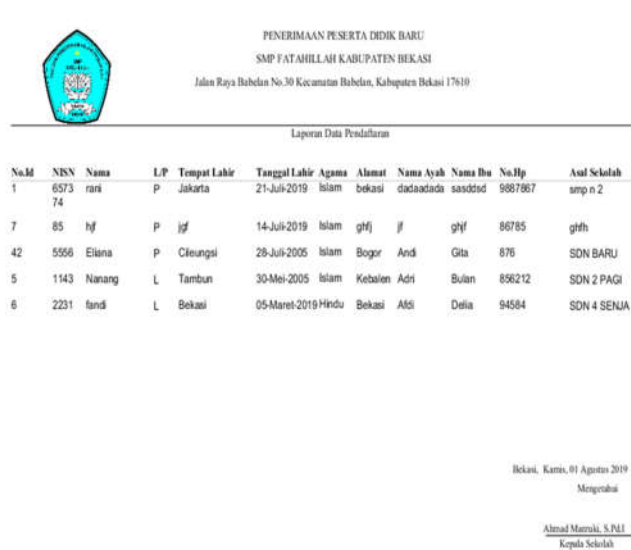

Gambar 19. Tampilan Laporan Pendaftaran



PENERIMAAN PESERTA DIDIK BARU
SMP FATAHILLAH KABUPATEN BEKASI
Jalan Raya Babakan No.40 Kecamatan Babakan, Kabupaten Bekasi 17610

Laporan Data Panitia

No.P	Nama Peserta	JK	Tempat Lahir	Tanggal Lahir	Agama	Alamat	No.Hp
847	Adi	L	Jakarta	05-Juli-2007	Islam	Bekasi	5649895
873							
425	Agdianyah	L	Bekasari	01-Juli-1993	Islam	Bekasi	870534
557	Burri	P	Jakarta	01-Mei-1992	Islam	Kebonkore	6676
456	Cheri	L	Bekasi	31-Agustus-1989	Islam	Bekasari	7765
354	Farida	P	Bekasari	17-Oktober-1991	Islam	Bekasari	466766
6							

Bekasi, Kamis, 01 Agustus 2019
Mengetahui
Ahmad Marzuki, S.Pd.I
Kepala Sekolah

Gambar 20. Tampilan Laporan Panitia



PENERIMAAN PESERTA DIDIK BARU
SMP FATAHILLAH KABUPATEN BEKASI
Jalan Raya Babakan No.30 Kecamatan Babakan, Kabupaten Bekasi 17610

Dari Tanggal: 09 Juli 2019
Sampai Tanggal: 25 Juli 2019

Tanggal	SD	SLN	Nama PDR	SDP	Buka	Soregati	SDP	Pasika
25-Jul-19	1	657374	rara	700			566	ijgf
25-Jul-19	7	85	ijgf	800			566	ijgf

800 500

Bekasi, Jumat, 26 Juli 2019
Mengetahui
Ahmad Marzuki, S.Pd.I
Kepala Sekolah

Gambar 21. Tampilan Laporan Pembayaran



PENERIMAAN PESERTA DIDIK BARU
SMP FATAHILLAH KABUPATEN BEKASI
Jalan Raya Babakan No.40 Kecamatan Babakan, Kabupaten Bekasi 17610

Laporan Data Nilai SKUN

No. Id	NISN	Agama	Wahana	Beladinda	Makassar	SPN
7	465	ijgf	400	Beladinda	400	776
7	886	ijgf	700	400	400	776
7	886	ijgf	400	700	700	776
6	2023.1	Konsep	777	400	400	400
6	114.9	Konsep	700	400	400	400

Bekasi, Sabtu, 12 Agustus 2019
Mengetahui
Ahmad Marzuki, S.Pd.I
Kepala Sekolah

Gambar 22. Tampilan Laporan Nilai SKUN



PENERIMAAN PESERTA DIDIK BARU
SMP FATAHILLAH KABUPATEN BEKASI
Jalan Raya Bekasi No. 30 Kecamatan Bekasi, Kabupaten Bekasi 17040

Laporan Data Siswa

no	nama	jenis	tempat	tanggal lahir	umur	jenis kelamin	agama
2231	ibrahim	laki	BOJONG	050000	7	laki	ISLAM

Bekasi, Senin, 12 Agustus 2019
Mangrove

Ahmad Mulyadi, S.Pd.
Kepala Sekolah

Gambar 23. Tampilan Laporan Data Siswa

5. Kesimpulan dan Saran

5.1 Kesimpulan

Berdasarkan penelitian yang dilakukan oleh penulis, diperoleh simpulan sebagai berikut:

1. Dengan menggunakan sistem yang teraplikasi maka SMP Fatahillah mengalami peningkatan dalam menangani penerimaan peserta didik baru.
2. Pengolahan data sistem penerimaan peserta didik baru menjadi lebih mudah efektif dan efisien. Serta terjamin keakuratan datanya karena sudah teraplikasi dengan baik pada yang di rancang oleh peneliti.
3. Pengawasan terhadap pelaksanaan kegiatan akan lebih mudah karena adanya laporan dan informasi kegiatan yang tepat waktu dan dapat disajikan setiap saat bila dibutuhkan.

5.2 Saran

1. Dalam meningkatkan efektivitas penerimaan peserta didik baru, peneliti menyarankan kepada pihak sekolah penerimaan.
2. Keamanan sistem perlu dijaga dengan cara mempercayakan pada personil yang bertanggung jawab.

Referensi

- Arief, M. R. (2011). *Pemrograman Web dinamis Menggunakan PHP dan MYSQL*. Yogyakarta: Andi.
- Madcoms. (2016). *Pemrograman PHP dan MYSQL Untuk Pemula* (Yogyakarta, ed.). Andi.
- Mulyadi. (2011). *Sistem akuntansi dan Upah*. Jakarta: Salemba Empat.
- Prasetyo, dkk. (2013). *Pengaruh Konsep Diri dan Kedisiplinan Terhadap Prestasi Belajar Jurusan Teknik Audio di SMK Muhammadiyah 3 Yogyakarta*. Yogyakarta: Universitas Negeri Yogyakarta.
- Raharjo, B. dkk. (2012). *Modul Pemrograman Web HTML, PHP & MYSQL*. Bandung: Modula.
- Ruhul Amin. (2017). Rancang Bangun Sistem Informasi Penerimaan Siswa Baru Pada SMK Budhi Warman 1 Jakarta. *Jurnal Ilmu Pengetahuan Dan Teknologi Komputer*, 2(2), 113–121.
- Sommerville, I. (2011). *Software Engineering (Rekayasa Perangkat Lunak)*. Jakarta: Erlangga.
- Suherni, Rubiati, H. (2017). Aplikasi Pendaftaran Dan Penerimaan Siswa Baru Di Smk Negeri 1 Rupert Berbasis Web. *Jurnal Informatika, Manajemen Dan Komputer*, 9(2), 15–24.
- Sutabri, T. (2012). *Analisis Sistem Informasi*. Yogyakarta: Andi.
- Sutanta, E. (2011). *Basis Data Dalam Tinjauan Konseptual*. Yogyakarta: Andi Offset.